

## Balanço Social 2003

### Balanço Social, Capital Humano



Gerson Joner da Silveira

#### Depoimento do Reitor

É sempre uma grande emoção apresentar o Balanço Social da Unisul. Com a sua publicação, prestamos contas a todas as nossas comunidades: aos alunos, aos professores, aos funcionários, às autoridades, à sociedade em geral.

A universidade tem continuamente ampliado o leque das ações, consolidando e fortalecendo a sua presença em áreas essenciais como a saúde, a educação, o meio ambiente, o desenvolvimento regional, a inclusão social e o fortalecimento da cidadania, em todas as regiões onde está presente.

São milhões de reais transferidos para as populações, na forma de serviços de alta qualidade e de projetos de grande repercussão que, nesta edição especial do Jornal Unisul, apresentamos de forma resumida, porque cada um deles mereceria um destaque único.

São milhares de horas de trabalho, de colaboradores que não diferenciam noite e dia, feriado ou dia útil, atendendo centenas de milhares de pessoas em projetos de grande complexidade.

São centenas de pessoas envolvidas, muitas vezes de forma voluntária e gratuita, pelo prazer de ensinar, de aprender, de fazer o bem. Existe um dado na Unisul que, mesmo sendo impossível de ser medido, é fácil de ser sentido: a cada ano que passa, cresce a cultura interna de prestação de serviços à comunidade.

Este valor humano de servir ao próximo está cada vez mais impregnado nas veias da instituição e, não importa o quanto ela cresça e se desenvolva, é uma garantia que o seu DNA de instituição comunitária e regional será mantido e preservado, o que vem acontecendo desde a sua criação.

Falar de 2003, quando já estamos entrando na reta final de 2004, é difícil, mas isso se deve ao fato de que o Balanço Social é sempre um documento atemporal, de difícil compilação, cuja função é registrar mais do que números: é apresentar resultados de ações que tenham efetivamente agregado valor à vida, ao homem, à sociedade.

Portanto, este Balanço Social tem a função de mostrar mais do que números, dados, gráficos, interpretações contábeis, percentuais. O seu objetivo também é homenagear o bem mais valioso que a Unisul possui: o seu capital humano, capaz de produzir um conjunto de projetos e programas que são um exemplo para as universidades do Brasil e do mundo inteiro.

Afirmam os estudiosos que, nesta era de incertezas e mudanças, nenhuma organização conseguirá sobreviver se não tiver, por detrás dos profissionais preparados e dos técnicos qualificados, gente, pessoas, seres humanos, cidadãos.

Este Balanço Social prova que a Unisul está preparada para o futuro e para os novos tempos, não só porque está evoluindo na sua gestão, mas porque carrega em si os mais fortes sentimentos de humanismo e de cidadania.

#### Você recomendaria o serviço filantrópico oferecido pela Unisul?

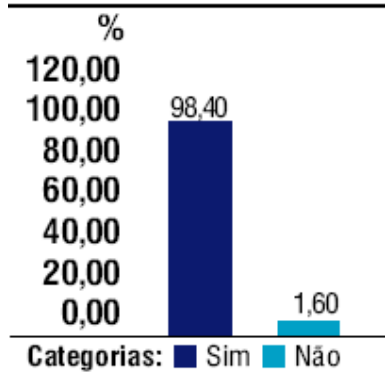

#### Receber os serviços filantrópicos da Unisul fez diferença porque:

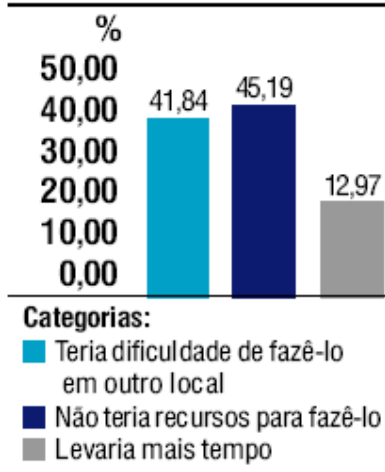

### Avaliação positiva para a filantropia

Pesquisa realizada pela Avaliação Institucional e Clima Organizacional, com 686 entrevistados, que utilizam serviços prestados pela Unisul, demonstra o resultado positivo das atividades desenvolvidas pela universidade nas mais diversas áreas de atendimento. Destacam-se os seguintes pontos: nos serviços filantrópicos prestados pela instituição, mais de 45% não teria recursos para pagar e mais de 41% teria dificuldade em fazê-lo em outro local. E praticamente, 100% recomendaria o atendimento recebido.

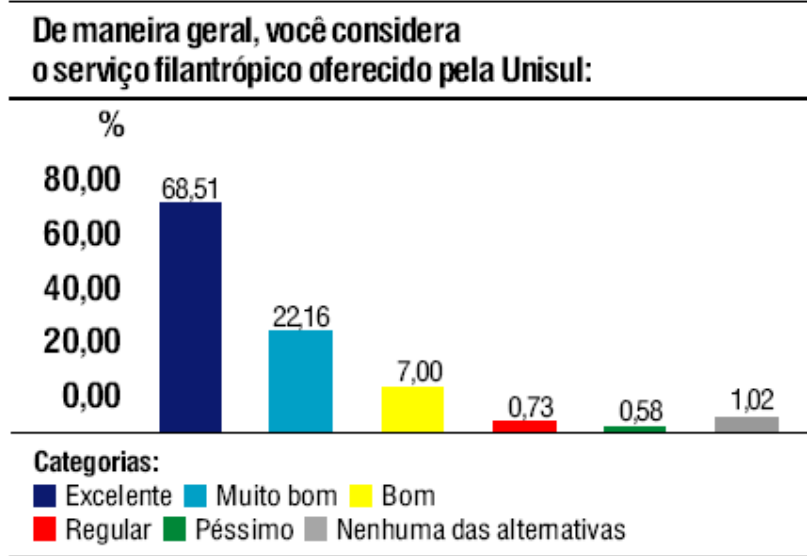
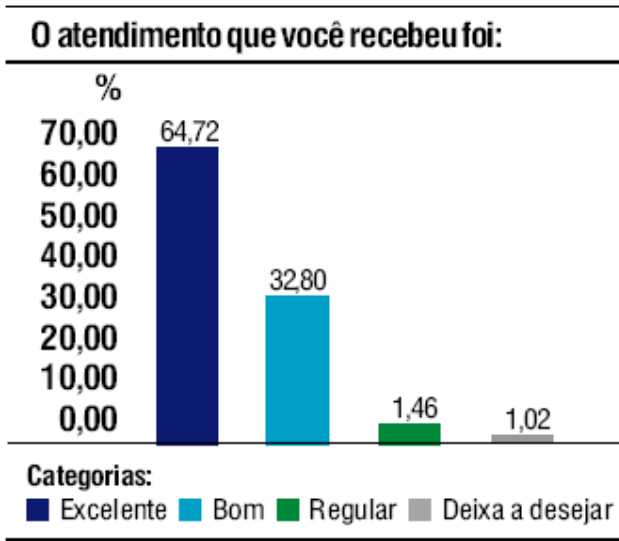

## Presença Comunitária

A Unisul apresenta seu Balanço Social 2003

Aprender a ser e aprender a conviver; princípios filosóficos da educação através dos quais se busca contemplar o desenvolvimento social e reunir a comunidade por meio de ações educativas e culturais, com atividades direcionadas à formação profissional do cidadão, são alguns objetivos na Unisul.

Os números do Balanço Social 2003, publicados neste edição, demonstram o compromisso da Unisul com a comunidade regional, que se concretiza através dos projetos sociais que ela empreende e dos atendimentos que oferece. Os projetos sociais da Unisul constituem-se em ações pedagógicas centradas na formação do profissional cidadão.

Direcionadas para a melhoria de qualidade de vida da comunidade, as ações sociais beneficiam a comunidade regional. O princípio básico é levar o conhecimento da Universidade à comunidade, envolvendo professores e alunos de vários cursos e programas da Instituição

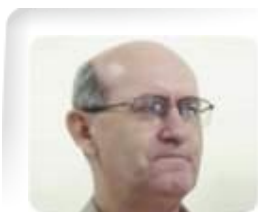

"A Unisul está se tornando uma universidade referência na área social. A atuação torna a instituição mais humana, solidária e altruísta, tendo como consequência a formação de um profissional solidário, com espírito de justiça e identificado com as causas sociais", afirma o coordenador de Projetos Corporativos do Campus Grande Florianópolis, Salomão Mattos Sobrinho.



"Os Projetos são importantes em vários aspectos, pois atuam na melhoria da qualidade de vida. Um exemplo é que as ações desenvolvidas no Pró-Serra e no Bem Viver vêm, justamente, competir com o uso de drogas, com a marginalidade e a violência", explica uma das coordenadoras dos projetos sociais da universidade, Leila Saleh Goulart.



Segundo o presidente da GAM, empresa parceira da Unisul no UNIGAM, Genésio A Mendes, a cidade de Tubarão sem a Unisul fica com 50% a menos do potencial que tem. Para ele, as parcerias que a Unisul faz com as empresas são de extrema importância para o desenvolvimento da comunidade. "A Unisul em Tubarão representa para nós o que o Vaticano representa para a cidade de Roma, ou seja, um estado dentro de outro estado. Nós somos beneficiados por termos uma universidade desse porte aqui", afirma.



"O maior fator de incremento de apoio social é a oportunidade de geração de renda direta e indiretamente. Os projetos sociais da Unisul têm sido um apoio importante, não só na geração de renda, como também na mudança de consciência das pessoas e na reestruturação familiar. A Universidade tem dado um respaldo na estrutura social de diversas áreas juntos aos agentes de saúde. Um fator importante ao estilo de qualidade de vida da cidade", acredita o prefeito de Tubarão, Carlos José Stüpp.

Os Números Promovendo as Pessoas

### Fundação Universidade do Sul de Santa Catarina - UNISUL

#### 1) Identificação

##### Nome da Instituição:

Fundação Universidade do Sul de Santa Catarina- UNISUL

Tipo/Categoria: Ensino

##### Natureza Jurídica

associação  fundação  sociedade

sem fins lucrativos?  sim  Não

Isenta de Cota Patronal do INSS  sim  não

Possui Certificado de Entidade Beneficente de Assistência Social (CEBAS) ?  sim  não

De utilidade pública?  não

Se sim,  federal  estadual  municipal

Classificada como OSCIP (lei 9790/99)  sim  não

2) Origem dos recursos	2003	2002		
	Valor (Mil Reais)	Valor (Mil Reais)		
Receitas Totais	131.309	100%	116.081	100%
Recursos governamentais (subvenções)	6.636	5%	5.056	4%
Contribuições	13	0%	7	0%
Serviços e/ou venda de produtos	123.321	94%	109.614	94%
Outras receitas	1.339	1%	1.405	1%

3) Aplicação dos recursos	2003	2002		
	Valor (Mil Reais)	Valor (Mil Reais)		
Despesas Totais	36.375	100%	32.330	100%
Projetos, programas e ações sociais (excluindo pessoal)	16.043	44%	11.944	37%
Pessoal (salários + benefícios + encargos)	13.372	37%	15.240	47%
Despesas diversas (somatório das despesas abaixo)	6.959	19%	5.146	16%
Impostos e taxas	356	1%	264	1%
Despesas financeiras	5.566	15%	3.762	12%
Capital (máquinas + instalações + equipamentos)	1.037	3%	1.120	3%

4) Indicadores sociais internos	2003	%	2002	%
Ações e benefícios para os funcionários	Valor (Mil Reais)	Sobre receita	Valor (Mil Reais)	Sobre receita
Indicadores sociais internos	10.520	8	8.667	7,5
Alimentação	645	0,5	560	0,5
Educação	6.526	5	5.939	5,1
Capacitação e desenvolvimento profissional	139	0,1	75	0,1
Saúde	275	0,2	226	0,2
Segurança e medicina no trabalho	129	0,1	5	0
Transporte	1.705	1,3	952	0,8
Bolsas/estágios	963	0,7	826	0,7
Outros	138	0,1	83	0,1

5) Projetos, ações e contribuições para a sociedade	2003		%	2002		%
	Valor (Mil Reais)		Sobre receita	Valor (Mil Reais)		Sobre receita
Saúde	10.169		7,7	12.208		10,5
	Nº pessoas beneficiadas:	83.541		Nº pessoas beneficiadas:	76.639	
	Nº entidades beneficiadas:	5		Nº entidades beneficiadas:	5	
Assistência Jurídica	4.742		3,6	3.755		3,2
	Nº pessoas beneficiadas:	2.615		Nº pessoas beneficiadas:	2.655	
	Nº entidades beneficiadas:	0		Nº entidades beneficiadas:	0	
Educação	6.639		5,1	5.648		4,9
	Nº pessoas beneficiadas:	4.668		Nº pessoas beneficiadas:	3.445	
	Nº entidades beneficiadas:	0		Nº entidades beneficiadas:	0	

Esporte e Lazer	671		0,5	457		0,4
	Nº pessoas beneficiadas:	1.587		Nº pessoas beneficiadas:	3.420	
	Nº entidades beneficiadas:	0		Nº entidades beneficiadas:	0	
Cultura	383		0,3	565		0,5
	Nº pessoas beneficiadas:	47.000		Nº pessoas beneficiadas:	99.491	
	Nº entidades beneficiadas:	11		Nº entidades beneficiadas:	10	
Assistência Social	8.581		6,5	5.542		4,8
	Nº pessoas beneficiadas:	257.350		Nº pessoas beneficiadas:	181.667	
	Nº entidades beneficiadas:	25		Nº entidades beneficiadas:	20	
<b>Valores totais</b>	<b>31.185</b>		<b>23,7</b>	<b>28.175</b>		<b>24,3</b>

6) Indicadores sobre o corpo funcional da organização	2003	2002
Nº total de empregados(as)	2.296	2.263
Nº de admissões	326	343
Nº de prestadores(as) de serviço	0	61
% de empregados(as) acima de 45 anos	40	38,18
Nº de mulheres que trabalham na instituição	1.161	1.108
% de cargos de chefia ocupados por mulheres	30	30
Idade média das mulheres em cargos de chefia	43	42
Salário médio das mulheres	1.982,00	1.918,00
Idade média dos homens em cargos de chefia	46	45
Salário médio dos homens	2.227,00	2.155,00
Nº de negros(as) que trabalham na instituição	15	14
% de cargos de chefia ocupados por negros(as)	0,04	0,04
Idade média dos(as) negros(as) em cargos de chefia	41	40
Salário médio dos(as) negros(as)	2.061,00	1.994,37
Nº de brancos(as) que trabalham na instituição	2.281	2.262
Salário médio dos(as) brancos(as)	2.110,00	2.040,45
Nº de estagiários(as)	475	340
Nº de portadores(as) de deficiências ou necessidades especiais	1	1
Salário médio portadores(as) necessidades especiais	1.240,32	1.200,00

7) Qualificação do corpo funcional	2003	2002
Nº total de docentes	1.611	1.674
Nº de doutores(as)	205	151
Nº de mestres(as)	529	536
Nº de especializados(as)	626	699
Nº de graduados(as)	245	280
Nº de pessoas com ensino médio	6	8

Nº total de funcionários(as) no corpo técnico e administrativo	685	638
Nº de pós-graduados (especialistas, mestres e doutores)	65	61
Nº de graduados(as)	138	124
Nº de graduandos(as)	191	172
Nº de pessoas com ensino médio	137	118
Nº de pessoas com ensino fundamental	52	52
Nº de pessoas com ensino fundamental incompleto	99	107

## Foco no Aluno

### Mais de 6Milhões em benefícios aos acadêmicos

#### Bolsas de Pesquisa

Concedidas aos alunos que desenvolvem atividades nas dependências da UNISUL, em consonância com as necessidades apresentadas pelos chefes de setores da Instituição.

Na seleção são observados os seguintes aspectos: carência, horário disponível, características solicitadas para desenvolver o que o setor necessita, compatibilidade entre curso e setor, bom rendimento escolar e assiduidade.

#### Bolsa Esporte

A bolsa de esporte e outras bolsas dependentes de programas próprios, financiam alunos para inserção no mercado de trabalho ou prática de esportes de alto desempenho.

#### Estágios Internos Remunerados

Abertos através de Editais próprios, segundo as respectivas disponibilidades orçamentárias. Permitem que o aluno desenvolva estágios curriculares dentro da própria instituição.

#### Renegociação de Débitos

Programa de facilidades e renegociação de débitos para alunos que, comprovadamente, tenham sofrido alterações drásticas em sua renda, desemprego prolongado e outras alterações das condições econômico-financeiras iniciais no início do curso ou do semestre.

#### Descontos em Transporte

Desconto de 50% na aquisição de carteira de transporte (passe). Em qualquer empresa rodoviária.

#### Bolsas Artigo 170

Oriundas da Secretaria da Educação do Estado de Santa Catarina, conforme previsto no Art. 170 da Constituição Estadual, são bolsas de estudo para alunos economicamente carentes. A Reitoria criou em 2003 um Comitê especial independente da Reitoria para atribuição de bolsas de estudo, no sentido de garantir um absoluto nível de isenção e neutralidade perante a comunidade e os parceiros sociais. Além do direito de solicitar revisão de seu processo, durante o tempo de vigência das bolsas existe a possibilidade de efetuar denúncia sobre beneficiários cujo nível financeiro ou social não correspondam às declarações de inscrição.

Programas de alfabetização: a solidariedade de professores e alunos

#### *Alfabetização de Jovens e Adultos*

Implementado pelo Campus de Tubarão, é um projeto federal para educação de jovens e adultos. As ações por conta da Unisul beneficiaram mais de 2.000 pessoas.

#### *Alfabetização Solidária*

Programa instituído em 1997 pela primeira-dama do país Ruth Cardoso e patrocinado pelo MEC, num esforço para diminuir os índices de analfabetismo de jovens e adultos nas regiões em que as taxas são mais altas (Norte e Nordeste). Conta com o apoio do setor privado e público e de universidades para capacitação dos alfabetizadores e acompanhamento.

#### *Ensino a Distância: Alfabetização Solidária*

O Programa de EaD da Unisul atende a municípios do estado de Alagoas. A UnisulVirtual integra o programa com a implantação do projeto piloto Alfabetização Digital no município de Olivença-AL. O projeto tem como objetivo integrar os alfabetizadores do município com a coordenação da universidade a distância, utilizando-se um ambiente virtual de aprendizagem para troca de materiais didáticos, envio de relatórios e recebimento de arquivos que contribuirão para o aprendizado. Desta forma estaremos realizando uma capacitação continuada a distância. O projeto prevê ainda a inclusão digital dos professores atuantes na alfabetização, ou seja, levar a informática e a tecnologia para as pessoas que, até então, não tinham acesso. A participação da Unisul em 2003 atendeu a mais de 2.000 pessoas.



"A bolsa esporte é um estímulo duplo. Eu me sinto valorizado como estudante e atleta. Nós, bolsistas do esporte, temos a chance de sermos revelados em nível nacional e isso é muito importante. Através da bolsa concedida pela Unisul tenho a chance de poder participar de várias competições".

Arthur Caetano Floriani, 13 anos piloto de Kart Campeão Sul-Catarinense 2003.



"A universidade cresceu muito na área de projetos sociais. Ela não só presta serviços para a comunidade, mas também estabelece uma aproximação. Não dá para pensar em universidade sem pensar no compromisso social

a que ela se propõe. O compromisso de uma universidade é formar profissionais para transformar a sociedade".

Andréa Volpato Wronski, Coordenadora de Psicologia.



Quando consegui a bolsa de estudos, pude pagar um aluguel e passei então a morar aqui em Tubarão. Mas o mais importante é a experiência que a gente adquire. Saio daqui com uma bagagem que muitas pessoas não tiveram oportunidade de ter. Além da graduação, vou ter mais essa experiência que a Unisul me proporciona através das bolsas.

Vandrezza Amante, Bolsista Jornalismo.

## Saúde Coletiva

### Mais de R\$ 10 milhões garantem 83.000 atendimentos na área da Saúde.

#### Laboratório de Análises Clínicas

Classificado como serviço de excelência no setor, pelos organismos de certificação, atua com bioquímicos,

#### Farmácia Escola

A Farmácia-Escola surgiu no campus de Tubarão, na decorrência da necessidade pedagógica de proporcionar, aos alunos do curso de Farmácia da UNISUL, uma prática tão rica quanto possível de situações reais.

As suas atividades ultrapassam os interesses puramente comerciais, com enfoque no interesse da saúde da comunidade: aconselhamento profilático e medicamentoso a todos os membros da comunidade e seguimento farmacoterapêutico dos clientes, no sentido da correta utilização de medicamentos e incentivando a adesão ao tratamento e a observação de limites de segurança; proporcionar melhor qualidade de vida aos usuários, através da iniciativa Atenção Farmacêutica.

enfermeiros e auxiliares de enfermagem, com equipamento de última geração. Mantém convênios com várias instituições e presta atendimento à população regional, realizando exames de baixa e média complexidade, diretamente, e de alta complexidade em parcerias com laboratórios de referência. Realizou 770 práticas laboratoriais para a comunidade, em 2003.

Oferece descontos e facilidades de pagamento a alunos, docentes e restantes funcionários da universidade e, através do Departamento de Manipulação Magistral, oferece acesso a medicamentos manipulados na própria Farmácia, com a custo inferior á farmacopéia industrial.



#### Serviço de Assistência Integrada à Saúde:

Mais de 15.000 atendimentos para alunos, familiares e comunidades das regiões dos campi de Tubarão e da Grande Florianópolis. Como um programa multidisciplinar, envolve diversos cursos da área, atuando no diagnóstico precoce, tratamento e recuperação através de terapias naturais integradas, além de atuar com práticas convencionais: curativos, nebulizações, vacinas, prescrição de medicamentos, exames preventivos, atuando com crianças e adultos.

#### Serviço de Psicologia

Através de inúmeros convênios com prefeituras, hospitais e instituições comunitárias, os atendimentos são desenvolvidos nas áreas educacional, organizacional, saúde e social-comunitária. Atua com clínica para procedimentos de psicoterapia adulto e infantil, individual, familiar, em grupo, com diferentes abordagens, triagens, psicodiagnóstico e orientação profissional. Um crescimento expressivo em 2003, de mais de 18%, totalizando 9.639 atendimentos.

#### Outras iniciativas em Saúde

- Projeto grupo de hipertensos e diabéticos Sensibilização quanto ao controle/prevenção do tabagismo no curso de enfermagem.
- Programas especiais: a fisioterapia como instrumento de aproximação dos profissionais de saúde e comunidade na educação e saúde.
- Assessoria em psicologia educacional



Juciara Goulart, estudante 14 anos.

"Eu faço tratamento de canal aqui na clínica de odontologia da Unisul. Se fosse realizar fora pagaria 360 reais cada dente e aqui não pago nada e tenho um ótimo atendimento, os profissionais são muito legais".

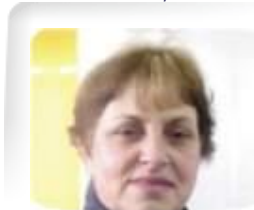

pagar um tratamento dentário".  
Eli Garcia Braga, paciente.

"É muito importante a universidade oferecer um atendimento odontológico gratuito à comunidade. A qualidade é maior, a paciência de quem nos atende e por não termos condições financeiras de



"Especialmente para o acadêmico do curso de Farmácia, é de extrema importância para a vivência da Atenção Farmacêutica. Para a comunidade é uma comodidade pelo fácil acesso e a segurança de ter um atendimento realizado por alunos, supervisionados por profissionais. A prestação de serviços em geral proporciona o vínculo com a vivência, levando a teoria à prática".  
Fernando Massignam, professor do curso de Fisioterapia e cliente assíduo da Farmácia escola.

#### Centro de Práticas Naturais e Centro de Extensão Naturoológica

Como núcleo de estágio, os dois Centros envolvem alunos, supervisionados pelos professores do curso de Naturologia Aplicada, atendendo a comunidade por meio de práticas naturais, como a geoterapia, cromoterapia, hidroterapia,



florais, entre outras. Em 2003, realizou 3.706 atendimentos no Campus da Grande Florianópolis.

#### Clínica Odontológica

Servindo a comunidade carente da região de Tubarão, possui um ambulatório atua com atendimento clínico, restaurações, tratamentos de canais radiculares, cirurgias bucais e próteses dentárias. Além disso, uma clínica de estomatologia atua em diagnóstico, realizando biópsias e encaminhando os pacientes para atendimento em profissionais da região. Foram 9.726 atendimentos em 2003.



"Meu pai de 79 anos freqüenta a clínica há dois anos e minha irmã, 55, há cinco. Sempre os acompanho e consigo ver o progresso no tratamento realizado aqui na Unisul. É muito importante a relação da universidade com a comunidade, porque nos proporciona um atendimento seguro, de qualidade com estagiários que são supervisionados por pessoas bem mais capacitadas.", Inês Goulart Martins, 53 anos, acompanhante da Fisioterapia.

#### Clínica de Fisioterapia

Com capacidade para atendimento de mais de 200 pessoas por dia, totalizando 29.929 atendimentos em 2003, atua com atendimentos gratuitos à comunidade carente. É a mais moderna clínica-escola de Santa Catarina, com modelo de atendimento que segue as recomendações da Federação Internacional de Fisioterapia. São quase 30.000 atendimentos anuais.



"É importante o trabalho do laboratório, tanto para a comunidade que recebe os serviços, quanto para os acadêmicos, porque levam a teoria da sala de aula para a prática. O atendimento é muito bom e os resultados chegam rápido". Georgia Accordi, acadêmica do 6º semestre de Jornalismo.



"Todas às vezes em que precisei fazer preventivo fui muito bem atendida. O serviço traz segurança ao acadêmico e a comunidade por contar com excelentes profissionais. É muito importante a universidade oferecer este serviço. Imagina se cada vez que alguém sentisse dor ou se machucasse tivesse que ir até o hospital? E aqui também tem a vantagem de ser oferecido um tratamento alternativo, menos agressivo com remédios naturais". Rosinete Silveira Ramos, acadêmica do 8º semestre de enfermagem.

## Inclusão Social

### Cidadania Acima de Tudo

#### Casa da Cidadania

Em instalações próprias no centro de Tubarão, a Casa da Cidadania reúne várias formas de prestação de serviços à comunidade no atendimento aos direitos do cidadão e serve de campo de estágio para os acadêmicos dos cursos de Direito, Serviço Social e Psicologia. Por intermédio de estagiários, supervisionados por professores dos cursos, realiza-se a triagem econômica e psicossocial dos usuários, que são encaminhados para o atendimento social, psicológico ou jurídico, conforme o caso. Se a necessidade for na área jurídica, funciona na Casa da Cidadania o Escritório Modelo de Advocacia (EMA).



Na Casa da Cidadania também são encontrados serviços de atendimento aos direitos do cidadão, como: o Programa de Proteção ao Consumidor (Procon), Associação das Donas de Casa (Adocon), Junta Militar, Conselho Tutelar, Conselhos

Municipais, Ordem dos Advogados do Brasil (OAB), Juizado Especial Cível, Juizado Especial Criminal e o Foro Universitário.

#### Escritório Modelo de Direito

Destinados ao atendimento de cidadãos de baixa renda comprovada, os Escritórios atuam vinculados ao curso de Direito, fornecendo assistência judiciária, em articulação com as autoridades públicas e com diversas instituições comunitárias. Em Tubarão, Araranguá e Palhoça foram 2.615 atendimentos em 2003.

#### Amigos da Saúde Mental

Já agraciado com o Prêmio Empresa Cidadã, da ADVB-SC, este projeto de extensão, realizado em Tubarão, proporciona atendimento a portadores de distúrbios psíquicos e às suas famílias, criando um espaço terapêutico, socializador, educativo e gerador de renda. Além disso, atua como elemento integrador do portador com a comunidade, totalizando 9.596 atendimentos em 2003.

#### Inclusão Digital

A cada ano, a Unisul atua com mais força na inclusão digital das comunidades, utilizando os laboratórios de informática dos cursos e a mão-de-obra de alunos e professores. Os serviços, com 47.604 atendimentos em 2003, vão desde cursos realizados na universidade até o fornecimento de conexão com a Internet, além de prover assessoria gratuita para escolas e instituições comunitárias.

#### Programa de Responsabilidade Social

Programa de Estágio do curso de Serviço Social que visa sensibilizar e esclarecer o empresariado e os acadêmicos sobre a prática da Responsabilidade Social. Deu capacitação a 180 pessoas em 2003.

#### Universidade da Experiência

A faixa da terceira idade é a que mais cresce no mundo. Esta realidade aponta para os desafios emergentes no sentido da construção de uma "sociedade para todas as idades", ponto este preocupação de muitas instituições e segmentos sociais. A Universidade da Experiência foi concebida em 1999, com o apoio da Pró-Reitoria Acadêmica da Unisul, com o objetivo de propiciar ao ser humano que vivencia a idade da experiência - acima dos 50 anos -, a continuidade de seu desenvolvimento pessoal e social, através de uma prática educativa e de lazer, promovendo a saúde, a melhoria da qualidade de vida e a participações nas transformações sociais, conforme as diretrizes da própria universidade.



A Unisul, estabeleceu como um de seus fins o desenvolvimento regional nos aspectos culturais econômicos e sociais. Com destaque a atuação do EMA – Escritório Modelo de Advocacia, que cumpre seu papel de garantir às pessoas o exercício da cidadania, democratizando o acesso à justiça. Michelle Denise D.L. Destri, EMA - Grande Florianópolis



"É importante estar integrado no mundo digital e a Unisul nos deu esta oportunidade. Sempre existe a necessidade na hora de conseguir um emprego saber de informática. Por serem gratuitas as aulas, não compromete o orçamento familiar". Rodrigo dos Santos Lima, 15 anos, aluno do Inclusão Digital

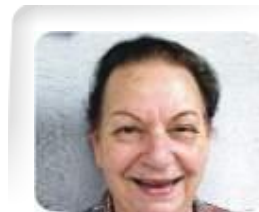

"A Universidade da Experiência proporciona vida as pessoas da terceira idade. Gosto muito da integração, informação e atualização que nos é oferecido. Depois de uma certa idade nos afastamos e a Uniexp nos ajuda a integrar e ser mais felizes". Angélica Maria Delpizzo Pagani, 74 anos, aluna da Universidade da Experiência.

#### Ação na Comunidade

**250.000 atendimentos à população**



"Tanto eu quanto minhas colegas



"É gostoso o contato com os



"Ser um estagiário mudou minha

vivíamos em um mundinho fechado antes do projeto. Agora novos horizontes foram abertos. É muito importante em nossas vidas porque nos ajudou a crescer, mostrou nossos valores como seres humanos e ajudou nas dificuldades do bairro."

Joana D'arc Ferreira de Araújo, 36 anos, bairro Humaitá, participante do Programa Sedecom.

acadêmicos e a comunidade. Apesar de árduo, é gratificante o trabalho. Torna-se uma grande troca de conhecimento, que contribui para que recebemos de volta além do carinho a amizade e o reconhecimento. Com os projetos sociais a universidade cumpre com seu papel".

Débora Verani, Coord. do Programa Sócio Educativo de Desenvolvimento Comunitário.

visão de ver a vida. Aprendi muito na parte educacional, com consciência ambiental, com as crianças e como monitor com os novos estagiários. A bagagem que adquiri vai tornar-se um diferencial quando sair da universidade. Cresci muito como pessoa"

Gustavo Alfredo Lopes de Lima, 21 anos, 6.o semestre de Psicologia monitor do Programa Sedecom.

#### Programa de Voluntariado

Com base no campus de Tubarão, este programa tem por finalidade captar voluntários para integrarem programas ou projetos de extensão comunitária da Unisul, de ONGs e das mais diversas iniciativas municipais, estaduais ou federais. Do mesmo modo, estimula e orienta a criação e execução de projetos sociais solidários pelos professores, acadêmicos e funcionários. Estimula as parcerias com empresas e outras instituições para a elaboração, financiamento e execução de projetos sociais comunitários envolvendo o trabalho voluntário. A partir de uma base de dados de voluntários, o programa recebe, capacita e encaminha ou divulga os voluntários para iniciativas já existentes, apóia e divulga campanhas nacionais e regionais que envolvam os voluntários e pode também capacitar instituições cadastradas.

#### Projeto Pró-Serra

Em parceria com a empresa Luminar, é um abrangente projeto de conscientização, motivação, promoção cultural, orientação, prevenção e integração social, desenvolvido em bairros carentes de Tubarão. Pela sua atuação, já foi premiado com o Prêmio Empresa-Cidadã, pela ADVB de Santa Catarina. Em 2003, atendeu 38.321 pessoas.

#### Projeto Bem Viver-UNIGAM

É um projeto educativo, realizado em parceria com a empresa Genésio Mendes - GAM, que tem o objetivo de levantar, apontar e priorizar ações em busca da melhoria da qualidade de vida de comunidades carentes da cidade de Tubarão. Também já recebeu o Prêmio Empresa-Cidadã e, em 2003, atendeu 30.999 pessoas.

#### Centro de Treinamento de Recursos Humanos (CETRHU/Tubarão).

Programa de Capacitação para a prevenção e assistência às DST/HIV/AIDS e intervenções nas comunidades através do Projeto Anjos da Prevenção, com impacto em 1.170 pessoas.

#### Programa Sócio-Educativo de Desenvolvimento Comunitário

Intervenção comunitária através de projetos sociais em comunidades carentes e Escolas Públicas da cidade de Tubarão, com o objetivo de desenvolver e promover uma melhor qualidade de vida para a população - aspectos social, saúde, meio ambiente e cultural. Atendeu 4.000 pessoas em 2003..

#### Projeto Floresce Tubarão

Projeto de educação ambiental, desenvolvido em aliança com empresas da região, atua junto às escolas municipais de Tubarão e região, na conscientização para a melhoria do meio ambiente, implementando ações sócio-educativas voltadas para prevenção e reaproveitamento de resíduos. Responsável por 50.605 atendimentos em 2003.

#### Projeto Plantas Medicinais

Com 700 pessoas capacitadas em 2003, o projeto visa assessorar e capacitar agentes de saúde, líderes comunitários e comunidades a respeito das Plantas Medicinais e suas utilizações. Campus Tubarão. O projeto já foi agraciado com o Prêmio Empresa-Cidadã.

## Vida Melhor

### A cultura e o esporte com foco no social

#### Esporte Unisul

A Unisul patrocina uma equipe de voleibol masculina, que, nos últimos cinco anos, está entre as três melhores do país. Além de projetar o nome da universidade e o estado de Santa Catarina no cenário nacional, a área de esportes realiza uma série de ações internas na universidade, entre as quais incentivar a prática esportiva, através da Bolsa-Esporte e de criar condições para que os alunos, professores e funcionários possam desenvolver a prática desportiva. O Programa Universitário de Esportes atendeu, em 2003, 1.587 estudantes. O Unisul Esporte Clube, patrocinado pela Unisul, manteve o Projeto Sacando a



Cidadania, com 9 núcleos de escolinhas de voleibol, atendendo 910 crianças em 2003, utilizando 14 professores, com previsão para chegar a 15 núcleos em 2004, atendendo 1.500 alunos.

A Escolinha de Futebol da Unisul foi criada, em Tubarão, para, além de descobrir talentos na região, disciplinar adolescentes através dos esportes. A equipe de trabalho acompanha os alunos da Escolinha não somente no aspecto esportivo, mas também, no seu aproveitamento e, principalmente, comportamento escolar. Para contribuir com o desenvolvimento de verdadeiros cidadãos, bem formados e orientados, a Escolinha de Futebol realiza reuniões com os pais dos alunos. Nesses encontros, são discutidos temas como nutrição, drogas e relacionamento familiar.

#### Uniluz

O Natal Luz de Tubarão transforma o pátio central da Unisul em um gigantesco cenário repleto de efeitos visuais ao ar livre. Um grande espetáculo que integra as artes em suas diversas áreas e reuniu mais de dez mil pessoas em 2003. É considerado um dos mais belos espetáculos de Natal do Estado de Santa Catarina.

#### Uniartes

Semana integrada de Artes do Campus de Tubarão, com palestras, colóquios e apresentações artísticas dos universitários. Um espaço para a arte e a cultura no desenvolvimento da criatividade, que envolve toda a comunidade acadêmica.

#### Museu Universitário

Organizado pelo curso de História da Unisul, possui acervos taxidérmicos, líticos, entre outros, que fazem parte do patrimônio histórico da humanidade. Recebeu 7.681 visitas em 2003.

#### Outras Atividades e Iniciativas

Extensão cultural: núcleo de estudos senso açoriano  
Quarteto musical/unisul  
Projeto: sessões de convívio - arte, literatura e cultura popular  
Arte viva  
Criação poética  
Revitalização das culturas de bairro

#### Amor em Canção

Uma das principais produções do Coral Universitário, apresentado na cidade de Tubarão sempre no dia dos Namorados. É um espetáculo de vozes, figurino, coreografias, luzes e poesia, que reúne centenas de pessoas.

#### Cantarte

Do clássico ao popular. Corais universitários de todo o Estado de Santa Catarina apresentam-se neste Festival de Coros, em Tubarão, promovendo o incentivo e a popularização do canto coral.

#### Espaço Integrado de Artes

É um espaço da Unisul, no Campus de Tubarão, que visa estimular a arte e a cultura, gerando a integração acadêmica e comunitária. Para isso, apresenta um calendário diversificado, descentralizado e de caráter regional. Através da realização de eventos que se traduzem em diversas manifestações culturais, como a música, a dança, as artes cênicas e visuais, o Espaço contribui com a socialização dos conhecimentos produzidos pela comunidade regional e acadêmica.

#### Unidança

A paixão pela dança aliada à técnica, reúne aproximadamente mil bailarinos de toda a região sul do Brasil, apresentando números de dança e coreografias em suas diversas modalidades para toda a comunidade, no Festival de Dança de Tubarão. O Festival oferece suporte para que os participantes apresentem, em três dias, as suas mais diversificadas coreografias.



"O Coral da Unisul já é reconhecido pela sociedade tubaronense como uma das maiores atividades universitárias, onde o diferencial está nas apresentações em eventos beneficentes com arrecadação de agasalhos, alimentos em prol das pessoas de baixa renda da comunidade".  
Fábio Cadornin - coordenador Coral Universitário.

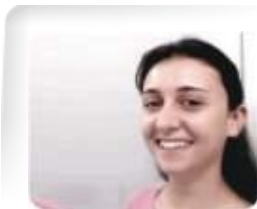

"O principal objetivo do meu trabalho na comunidade, em que acompanho um grupo de ginástica para mulheres entre 35 e 65 anos, é integrar as pessoas mais necessitadas, com uma atividade física para prevenir o sedentarismo e proporcionar momentos de lazer".  
Fernanda Elisa Duarte - 4º semestre - Educação Física - Tubarão.

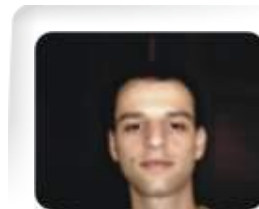

"Os programas esportivos com enfoque social desenvolvidos pela Unisul da Grande Florianópolis, aproximam a população, principalmente as populações com necessidades especiais, do convívio em comunidade (facilita o processo de integração), despertam o sentido de cidadania, auxiliam na formação do caráter e ampliam a visão dos participantes em relação as suas possibilidades para o futuro."  
Professor Tiago Baptista - Educação Física - Campus Grande Florianópolis.

## Pensando no Futuro

### Pesquisa permanente para preservação do meio-ambiente

#### Laboratório de Ciências Marinhas (LCM)

O Laboratório se localiza junto às margens do Complexo Estuarino Lagunar, ocupando uma área estratégica no centro da cidade de Laguna -o prédio da extinta Cooperativa Mista de Pesca Nipo-Brasileira, junto a Lagoa de Santo Antonio. A Unisul, através do LCM, participa nos projetos MAPEM (Monitoramento Ambiental em Atividades de Perfuração Exploratória Marítima), Instituto do Milênio / RECOS (estudos e soluções viáveis e eficazes para gestão dos problemas que afetam a zona costeira: pesca, maricultura sustentável, ocupação costeira, qualidade ambiental e biodiversidade) e SAPESCA (caracterização da pesca de aviãozinho no Sistema Estuarino de Laguna, com análise sobre a produção, rejeição e impacto desta arte de pesca sobre os fundos sublitorais rasos).



#### NUPEA - Núcleo de Pesquisa em Educação Ambiental

Para este grupo de pesquisadores, o problema ambiental está no excessivo consumo de recursos por uma pequena parcela da humanidade e no desperdício e produção de artigos inúteis e nefastos à qualidade de vida. A Educação Ambiental surge então como um processo permanente, cujo papel é contribuir para a formação de cidadãos conscientes de suas responsabilidades, comprometidos com a vida e com o bem-estar local e global. Formado em 1999, este núcleo tem como objetivo desenvolver atividades de ensino, pesquisa e extensão que atendam à demanda crescente na área da conscientização, sensibilização e mobilização social a respeito das questões ambientais e na busca de sustentabilidade.

#### Monitoramento Ambiental de Laguna

Através de um termo de cooperação entre o Empreendimento Imobiliário Laguna Internacional e o Laboratório de Ciências Marinhas da Unisul para monitoramento ambiental. Área de aplicação / atuação: Laguna. Intervenientes e parceiros: Empreendimento Imobiliário Laguna Internacional. Cursos envolvidos: Biologia / Ciências Marinhas.

#### Convênio IWC - International Wildlife Coalition - Projeto Baleia Franca

Convênio com o IWC para realização de atividades diversas para conservação e preservação da baleia franca e do turismo de observação, educação ambiental das populações da faixa litoral, etc. Área de aplicação / atuação: Litoral Catarinense.

#### GRUPERH - Grupo de Gestão e Pesquisa em Recursos Hídricos

O GRUPERH é um dos grupos de pesquisa mais ativos da Unisul, particularmente no que diz respeito à ponte universidade-indústria, na área dos recursos hídricos e da sustentabilidade ambiental, tendo em curso diversos projetos de parcerias com empresas e entidades municipais e governamentais. Com uma extensa equipe técnica formada por um conjunto multidisciplinar de professores, pesquisadores, cientistas, técnicos e alunos, o GRUPERH desenvolve trabalhos nas áreas de Meio Ambiente, Geoprocessamento, GIS, CAD, Educação Ambiental, Saneamento Básico e outros. A infraestrutura de que dispõe permite proporcionar um excelente padrão de qualidade nos serviços executados, implementação e desenvolvimento de soluções para empresas, municípios e parcerias com outros organismos.

#### Outros grupos e núcleos de pesquisa

- Grupnat - grupo de estudos farmacológicos, toxicológicos e bioquímicos de produtos naturais
- Grupo de pesquisa em análise e planejamento ambiental da paisagem
- Grupo de pesquisa em produção de plantas medicinais e ornamentais
- Grupo de pesquisa em educação, cultura e etnia
- Nafeum - núcleo de pesquisa em atenção farmacêutica e estudos de utilização de medicamentos



"A partir dos resultados dos projetos realizados no núcleo de Ciências Marinhas da Unisul, como por exemplo, o SÁPESCA, planos de ação locais que busquem uma pesca sustentável e conseqüente melhoria das condições de cada uma das comunidades serão subsidiados, beneficiando mais de 20 mil pessoas que vivem direta ou indiretamente da pesca".  
Sérgio Netto - coordenador do Laboratório de Ciências Marinhas, UNISUL - Laguna.



"Resolvemos apresentar o projeto de Educação Ambiental que vamos desenvolver no começo de 2005 nas escolas públicas tubaronenses que margeiam o rio para conscientizar a preservação do Rio Tubarão e sua importância para a comunidade".  
Nelma Baldim - coordenadora projeto de pesquisa "Sensibilização ambiental, patrimonial e histórico-cultural - um diagnóstico da Bacia Hidrográfica do Rio Tubarão".

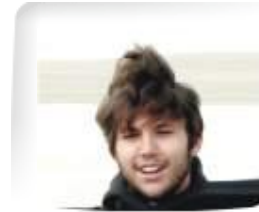

"O principal objetivo do monitoramento ambiental é dar uma sustentabilidade a pesca e levantar um banco de dados para saber quantas pessoas depende deste tipo de atividade da pesca do camarão. Este lado social envolve pescadores e todas as pessoas que moram na costa da lagoa em Laguna".  
Tiago José Pereira - acadêmico de Ciências Contábeis.

## Desenvolvimento Sustentável

### A participação em programas e projetos regionais



Sebastião Salésio Herdt

#### Depoimento do Vice-Reitor

A contribuição da Unisul com o desenvolvimento regional sustentável tem sido marcante na sua trajetória como universidade. Atuando sempre em parceria com organismos públicos e privados, tem desenvolvido programas e projetos, permitindo que a geração atual supra suas necessidades sem comprometer as gerações futuras. Sua atuação abrange setores como: meio ambiente, no gerenciamento de recursos hídricos e de bacias; transporte, na criação de infra-estrutura de transporte; urbanização, na ocupação, ordenamento e desenvolvimento urbano; tecnologia, no desenvolvimento e difusão de tecnologias apropriadas; produção, na organização de cadeias produtivas no agronegócio e pesca; e no social, com atenção especial à criança, ao jovem e à terceira idade.

#### Agência de Desenvolvimento Regional da AMUREL (ADRAM)

Criada em junho de 2003, em processo coordenado pela Unisul, a ADRAM, foi registrada e qualificada com a missão de coordenar e articular e executar ações em prol do desenvolvimento regional da região da Amurel. Entraram como participantes a Associação Comercial e Industrial do Vale do Braço do Norte (Acivale), Associação dos Municípios da Região de Laguna (Amurel), Associação Empresarial de Tubarão (Acit), Sebrae-SC e Instituto Euvaldo Lodi - IEL/FIESC.

A agência, em 2003, realizou alguns projetos de impacto, como painéis para discussão de algumas cadeias produtivas, como a da suinocultura, carcinicultura, móveis,

#### Programa Unisul de Empreendedorismo

Iniciado em 1998, este programa visa incorporar às atividades acadêmicas, de pesquisa e de extensão a visão

#### Curso de Desenvolvimento Regional e Empreendedorismo

Curso prático de elaboração e gestão de projetos de desenvolvimento regional, busca de financiamento internacional e elaboração de matriz de projeto, realizado de abril a novembro de 2003. Com a colaboração de diversos cursos da Unisul e do Instituto Euvaldo Lodi (IEL-FIESC), foram capacitados 32 professores da Unisul e 16 lideranças regionais. Os participantes elaboraram sete projetos de desenvolvimento regional, que foram encaminhados junto a instituições financeiras para financiamento.

#### Proejto Araranguá

Projeto com várias vertentes, encampando re-arquitetura organizacional e reengenharia de processos, planejamento urbano, e diagnóstico e identificação situacional da força

e a prática empreendedora, contribuindo ao desenvolvimento social e econômico da região. O Programa age diretamente na vida acadêmica com ações de capacitação docente, ministrando ou dando suporte a disciplinas de Empreendedorismo, criando cursos de Extensão dentro da temática, identificando e apoiando projetos de empreendedorismo e fontes financiamento. Em 2003 ano, aprovou projetos para implantação de uma Pré Incubadora e uma Incubadora nos campi da Grande Florianópolis e Tubarão. Os projetos aprovados pela FUNCITEC envolvem recursos de R\$ 330.000,00 para criar sistema próprio de apoio às iniciativas empreendedoras.

de trabalho na Prefeitura de Araranguá.

#### Turismo Rural

Projeto de Ordenamento da Cadeia Produtiva do Turismo Rural no sul de Santa Catarina. A região da Amurel, ficou a cargo da Unisul. Além dessa sub-região, o projeto no seu todo, financiado pelo SEBRAE e por instituições filiadadas, atinge também Florianópolis, Criciúma, Araranguá e a Região Serrana. Intervenientes e parceiros / patrocinadores: Epagri, Unesc, Cidasc, Secretarias de Desenvolvimento Regional de Laguna, Tubarão e Criciúma, Senar. Cursos envolvidos: Turismo (Unidade de Itara).

#### Levantamento Agropecuário do Estado de Santa Catarina

Identificação física de Propriedade Agrícola do Estado e de suas produções Agropecuárias em todo o estado de Santa Catarina, atingindo 20.000 estabelecimentos agropecuários. Financiado pelo Governo do estado.

#### Projeto Carboníferas

Desenvolvimento de projetos e estudos para a melhoria das condições ambientais no estado de Santa Catarina, junto de empresas carboníferas. Financiado pelo Governo Estadual e Governo Federal.

#### Diagnóstico Tecnológico Regional

Projeto no âmbito da co-gestão da ADRAM - Agência de Desenvolvimento Regional - na região da AMUREL. Entraram como participantes a Associação Comercial e Industrial do Vale do Braço do Norte (Acivale), Associação dos Municípios da Região de Laguna (Amurel), Associação Empresarial de Tubarão (Acit), Sebrae-SC e Instituto Euvaldo Lodi - IEL/FIESC.

#### Núcleo de Educação para o Trânsito

Financiado pelos Governos Federal, Municipal e Estadual, a Unisul participou na criação do Núcleo Especial de Educação de Trânsito, com impacto em todo o país.

#### Loja-Escola de Materiais de Construção

Concebido em 2003 e a implementar em 2004, o projeto implantará, através da Unisul, uma loja-escola para os distribuidores e comerciantes varejistas de materiais de construção da região, na faixa do extremo sul de Santa Catarina até Imbituba. O projeto será financiado pelo governo do estado e por empresas do setor.